

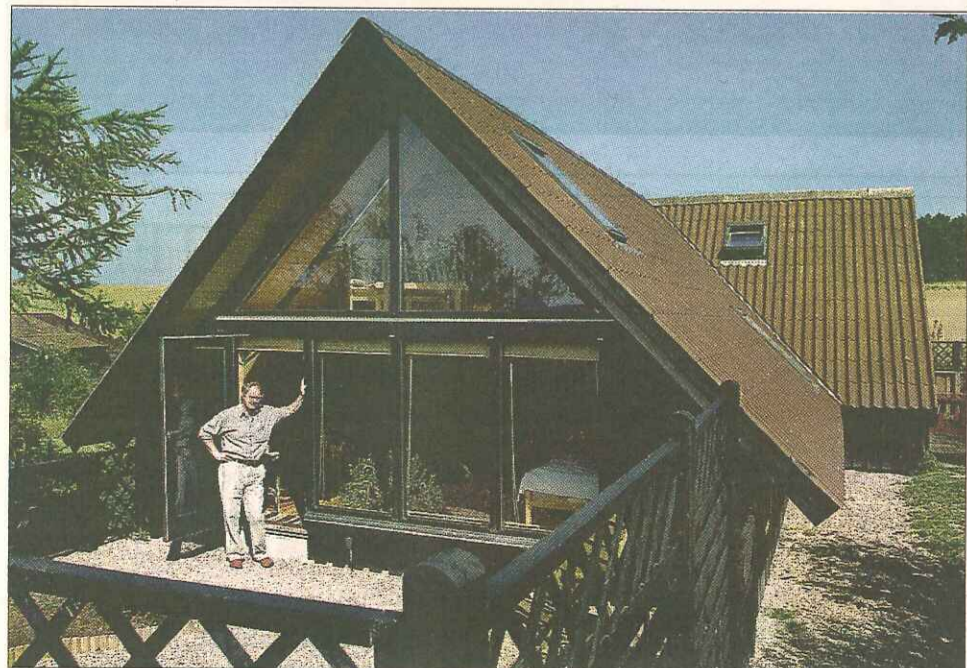

Før indretningsarkitekt Birgit Mikkelsen (billedet) kom på banen, gik husets eneste opholdsrum kun til der, hvor pejsen nu står. Det var meget trangt, og derfor fik Mogens Trolle Larsen og hans kone, Kirsten Hastrup, bygget en vinkel på, blandt andet med en stueafdeling. Det var lidt af en kunst at få det gamle og nye loft til at hænge sammen.

Minihytten fik nye dimensioner

Ombygning. Fritidshuset fik bygget en 50 kvadratmeter stor vinkel på. Ikke alene blev der mere plads, lys og udsigt, stuen fik også en ekstra dimension.



Oprindeligt havde huset kun et værelse, et badeværelse og ét opholdsrum. Det var lidt for trangt, især når børn og børnebørn kom på besøg. Derfor udvidede Mogens Trolle Larsen og hans kone huset med en vinkel, der falder godt ind med det oprindelige hus bagved.

Af Marianne Sommer
 Foto: Rune Feldt-Rasmussen

Omgivelserne kan næppe være mere idylliske. Marker, træer og vandet i Storebælt omgiver huset, der på seks måneder voksede sig fra 50 til 100 kvadratmeter. Hvor det før var en trang knaldhytte med ringe udsigt til omgivelserne, er det blevet en rummelig og højloftet bolig, hvor naturen kommer til sin ret gennem de mange, nye vinduespartier.

For fem år siden købte Mogens Trolle Larsen og Kirsten Hastrup det lille typehus fra tresserne. Her var et soveværelse, badeværelse, et pulterkammer og en stue og spisestue i ét rum med et interimistisk køkken i hjørnet. Når ægteparret boede alene i huset, fungerede det fint, men når børn og børnebørn kom på visit, var der ikke

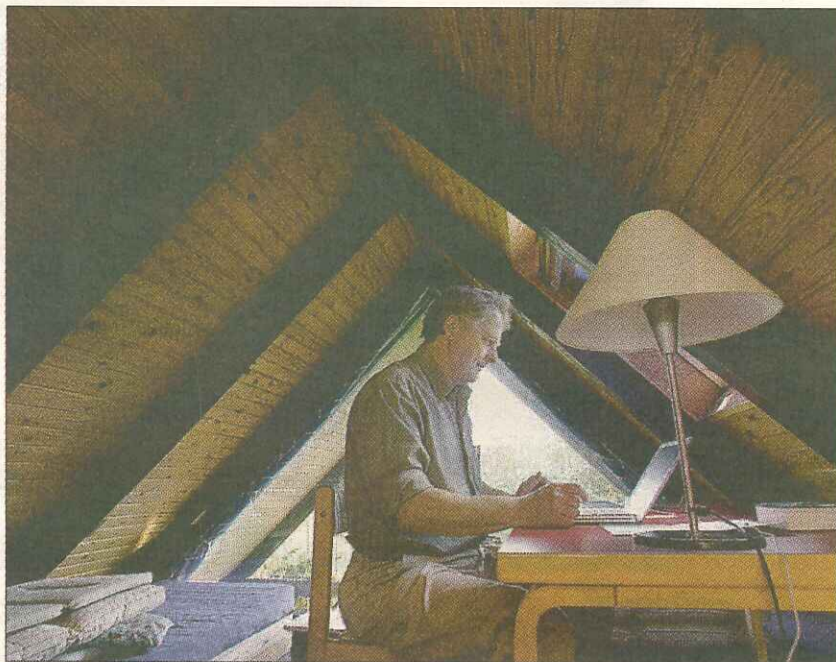

Alle kvadratmeter er udnyttet til det sidste. Over entreen har Mogens Trolle Larsen fået sit eget lille arbejdsværelse. Når han ikke kigger ind i computerskærmen, nyder han udsigten over marker og vand.



Inden huset blev bygget ud, havde parret et mørkt og trangt soveværelse. I det nye er der masser af plads og lys. Oven over dobbeltsengen har beboerne fået en hems, der er indrettet som ekstra stue.

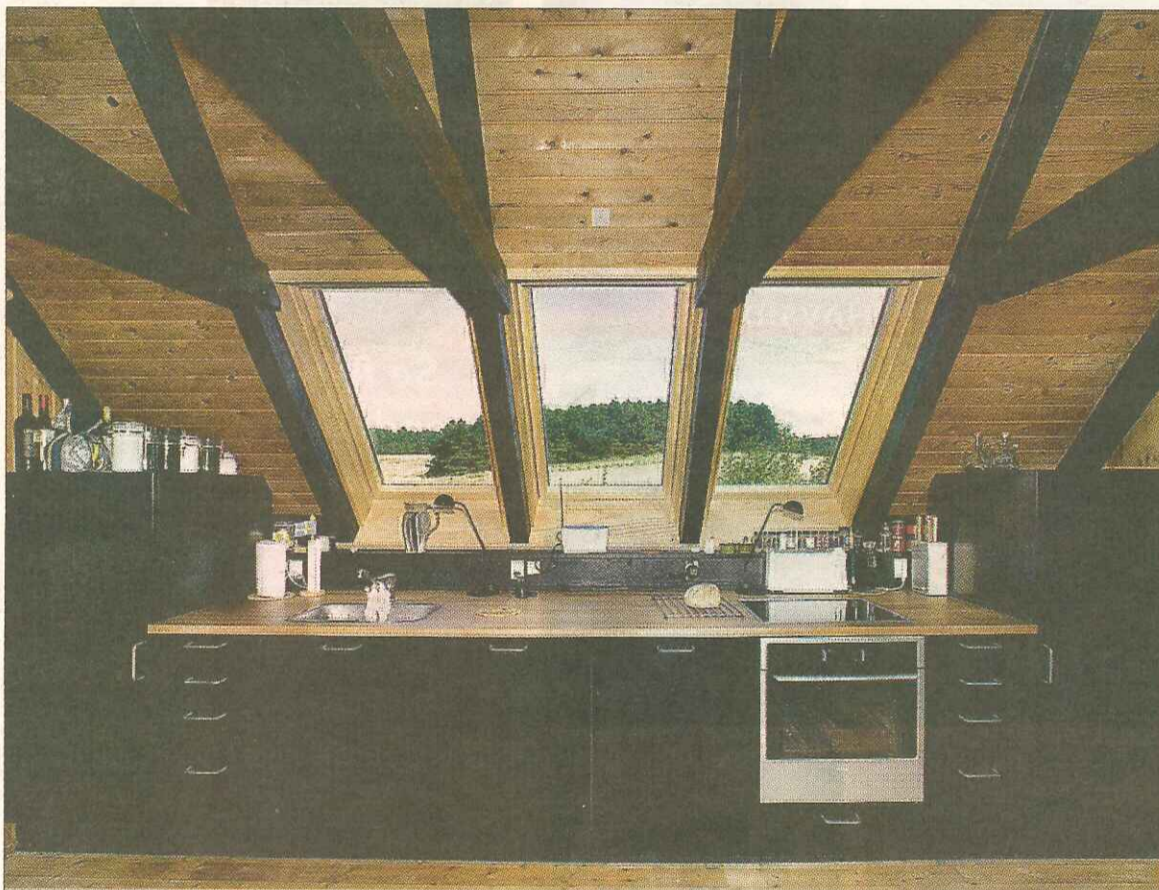

Det var egentlig ikke meningen, at det oprindelige hus skulle bygges om. Men når tømreren alligevel var i gang, fik sommerhusejerne et nyt køkken og sat tre store vinduer i tagfladen, så de nu kan nyde udsigten mod markerne.

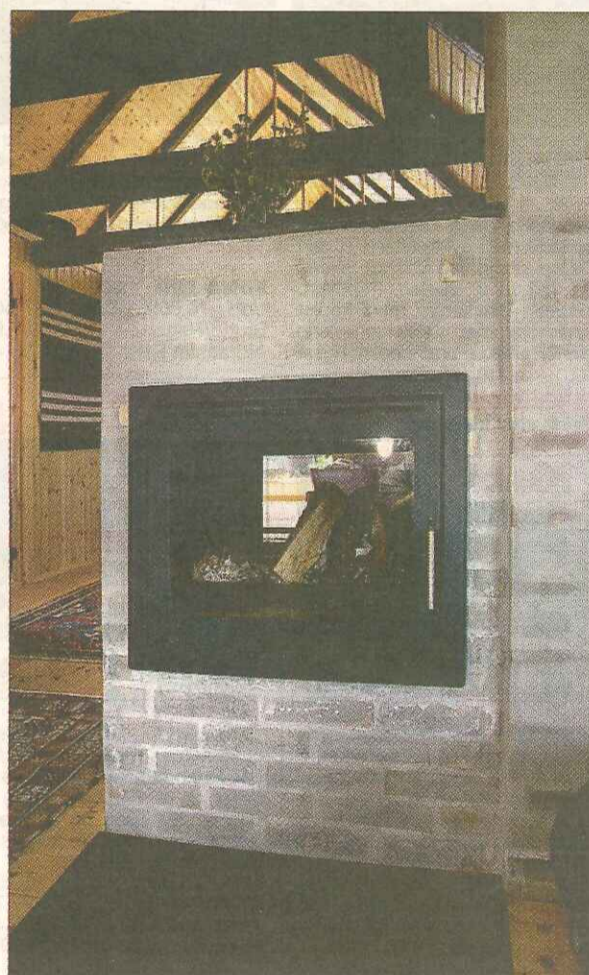

Det var indretningsarkitektens idé at sætte en pejs op som ruminddeler mellem spisestue og stue. Fordi der er glas i begge sider, kan beboerne nyde flammehavet fra både spise- og kaffebordet.

plads til, at de kunne overnatte der. Planen var derfor at bygge et enkelt værelse eller to til huset.

»Først prøvede vi selv at tegne lidt på en tilbygning, men det var svært, for loftet gik til kip og det var vanskeligt at overskue, hvordan der kunne bygges til med den komplekse tagkonstruktion,« forklarer Mogens Trolle Larsen.

Derfor traskede han over på den anden side af grusstien for at søge assistance hos genbo og indretningsarkitekt Birgit Mikkelsen. Og inden ægteparret vidste af det, var byggeprojektet udvidet til en 50 kvadratmeter ny tilbygning med et nyt soveværelse, et gæsteværelse med god skabsplads, en stue-afdeling og to hems. Hertil et nyt køkken med tre store vinduer ud til den smukke udsigt over marker og træer.

»Birgit fandt hele tiden på små finurligheder, hvor vi tænkte 'nej, det må vi også have'. For eksempel brændeovnen, som vi kan se fra både spisestuen og stuen, de tre store vinduer foran det nye køkkenbord og de to små vinduer i soveværelset. Men vi fortryder ikke, at vi lyttede til hende, for vi er utrolig glade for ombygningen. Jeg er især vild med tagkonstruktionen, hvor man får en fornemmelse af landsbykirke, hvor hemsene er de to sideskibe,« forklarer sommerhusejeren.

Også funktionaliteten er i top. Nu rummer huset sovende gæster uden besvær, og når hele familien er samlet, behøver de ikke længere sidde klemt. At parret har fået et stort, lyst soveværelse og Mogens Trolle Larsen et arbejdsværelse, hvor han kan trække sig tilbage og nyde udsigten over Storebælt, tæller også på listen over fordele.

Trods indretningsarkitektens mange gode ideer, var ombygningen aldrig lykkedes uden en god tømrer. Han kom da også på opgave, da den nye vinkel skulle sættes på det oprindelige hus. En investering til omkring 500.000 kroner i alt.

»Tømreren kom og kiggede på loftet meget længe og sagde 'hmmm'. Så fik han udleveret den model, som Birgit havde lavet, men den spillede nu ikke den store rolle. Han lavede det langt hen ad vejen på sin egen måde, for han er jo praktiker,« fortæller Mogens Trolle Larsen.

Så modellen står fin og urørt på den hems, hvor parret fik en ekstra stue, og hvorfra de nyder den fantastiske udsigt over vand og vidder.

boligen@berlingske.dk

Fakta om huset

- Huset er fra tresserne kaldes en Minihytte 3B og var oprindeligt 50 kvadratmeter stort. Med den nye tilbygning er det blevet 100 kvadratmeter.
- Prisen for ombygningen landede på 500.000 kroner.
- Det er Birgit Mikkelsen fra Abita, der har tegnet tilbygningen.
- Tømrer Ole Friis har stået for ombygningen.
- Køkkenet er af mærket Kvadrat.
- Pejsten er af mærket Jupiter.